



## ANEXO II

### **“Ejecución de 12 Viviendas Prototipo VC 2024 de 2 D e Infraestructuras Básicas” en la localidad de SASTRE ORTIZ- Dpto SAN MARTÍN**

#### **REQUISITOS PARA LA PRESENTACIÓN DEL CÓMPUTO Y PRESUPUESTO DE LA INFRAESTRUCTURA**

- 1-** A los efectos del cómputo y presupuesto, se considera Infraestructuras Básicas a la Red de Media tensión y SETA, Red de Baja Tensión, Red de gas natural, Red de desagües cloacales y sus conexiones domiciliarias, ejecución de Cordón Cuneta y badenes de H°A°, ejecución de Alcantarillas, Tratamiento Vial con Estabilizado Granular, veredas municipales y rampas, arborización y espacios verdes, etc que se deberán ejecutar en el espacio público, es decir del lado externo de la línea municipal y que permitan la habitabilidad de las viviendas. Todas las redes, veredas, etc, incluidas desde la línea municipal al interior serán consideradas dentro del cómputo de las viviendas.
- 2-** Los Oferentes deberán presentar su propio cómputo y presupuesto para la realización de la oferta, considerando que el cómputo y presupuesto Oficial utilizado es meramente referencial e indicativo. Las planillas de Cómputos y Presupuestos propias del Oferente deberán tener el mismo formato que las presentadas como OFICIAL.  
Si el Proponente lo considera necesario, podrá abrir un nuevo ítem denominado “Varios”.
- 3-** Los presupuestos para la INFRAESTRUCTURA guardarán relación con las factibilidades otorgadas, debiendo el Oferente considerar todos los valores correspondientes para que el servicio pueda ser habilitado incluyendo las tasas, impuestos, gravámenes, o pagos que exija la Municipalidad. Contempla también los costos de los Proyectos Ejecutivos/Constructivos y la Conducción Técnica debiéndose entregar los planos aprobados por el Municipio.
- 4-** El presupuesto de la Infraestructura se completará del mismo modo que el de Vivienda, utilizando la estructura de cálculo del Coeficiente Resumen con la variante del porcentaje de la Alícuota del IVA vigente, que es de 21 %.
- 5-** Es obligatoria la presentación de los análisis de precios de los ítems cotizados, **de acuerdo a la unidad definida** en las planillas de Cómputos y Presupuestos OFICIAL.
- 6-** La Comisión de Evaluación de las propuestas verificará la incidencia porcentual de cada ítem, pudiendo en caso de desproporción ordenar una rectificación de dicha incidencia.

## ANEXO III

**“Ejecución de 12 Viviendas Prototipo VC 2024 de 2 D e Infraestructuras Básicas”  
en la localidad de SASTRE ORTIZ- Dpto SAN MARTÍN**

### CURVA DE AVANCE FÍSICO

**BANDA ADMISIBLE PARA CURVAS DE AVANCE FÍSICO PARA CONSTRUCCIÓN TRADICIONAL.**

- 1- EL PLAN DE TRABAJO DEBE SER CONTRACTUAL.
- 2- NO SE ADMITIRÁN PROGRAMACIONES FUERA DE LA BANDA.
- 3- LA BANDA DEBE FORMAR PARTE DEL PLIEGO DE LICITACIÓN PARA QUE LAS EMPRESAS SE AJUSTEN A ELLA.

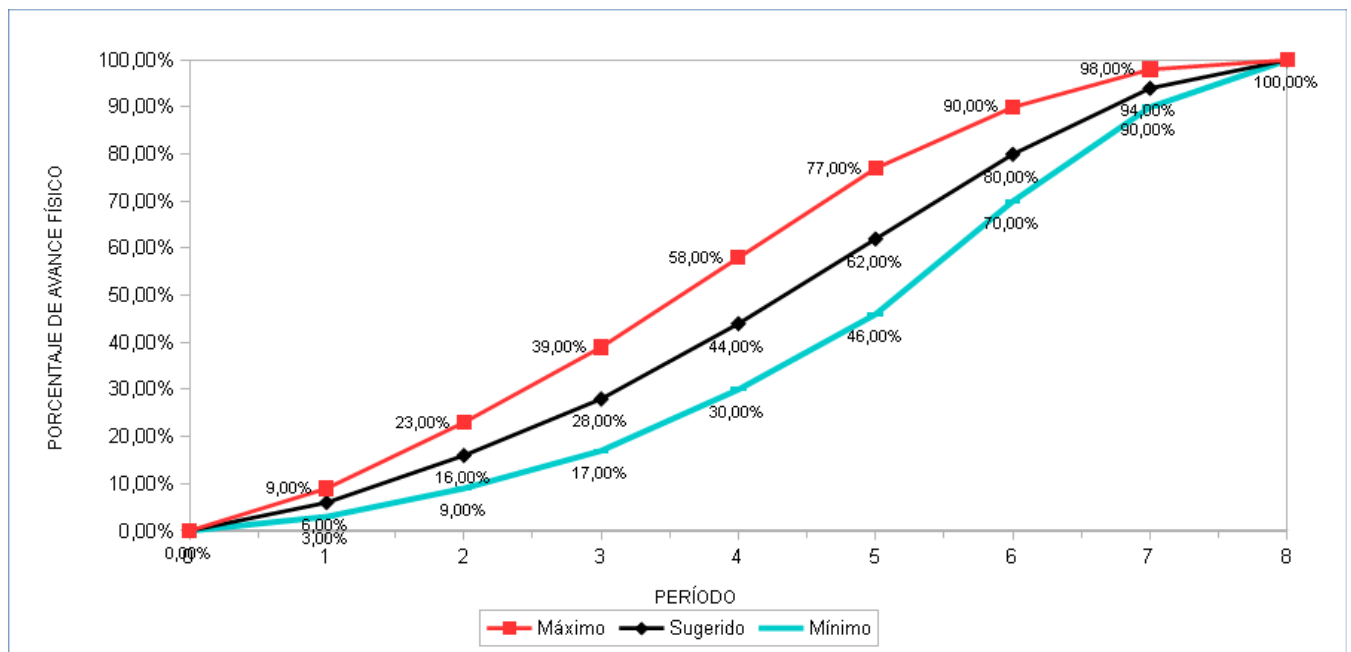

#### NOTA:

El Oferente desarrollará, además de la **Curva de Avance Físico** para **Vivienda** arriba descripta una para la **Infraestructura** con avances mensuales a criterio de la Oferente. Además, deberá realizar una **Curva de Inversiones** en función del Anticipo Financiero previsto, donde tenga contemplado los montos parciales y totales de los rubros antes citados, debiendo deducir mes a mes y proporcionalmente dicho adelanto.

## ANEXO IV

### **“Ejecución de 12 Viviendas Prototipo VC 2024 de 2 D e Infraestructuras Básicas”**

en la localidad de **SASTRE ORTIZ**- Dpto **SAN MARTÍN**

---

## **INSTRUCCIONES PARA LA CONFECCIÓN DEL PLAN DE TRABAJOS**

---

**1-** El Presupuesto Oficial Indicativo para la Ejecución de 12 Viviendas e Infraestructuras Básicas asciende a:

**\$ 983.026.933,21**

(SON PESOS: NOVECIENTOS OCHENTA Y TRES MILLONES VEINTISEIS MIL NOVECIENTOS TREINTA Y TRES CON 21/100)

**2-** En el Plazo de Obra de la presente licitación, se encuentra incluida la presentación ante este Organismo de los planos de las Viviendas e Infraestructuras aprobados por la Municipalidad y los Entes Prestatarios de los Servicios, debiendo estar incorporado en el PLAN DE TRABAJOS y en la Planilla de CÓMPUTO Y PRESUPUESTO, en un ítem especialmente determinado, sin cuyo cumplimiento no se hará efectivo el pago del mismo, como tampoco la recepción provisoria de la obra.

**3-** El PLAN DE TRABAJOS a efectuarse indicará: ítems, porcentajes de incidencia de los mismos, el avance porcentual mensual y acumulado.

**4-** Además del Diagrama GANT se deberá presentar la Curva de Avance de Obra total coincidente dentro de la banda admisible determinada en el ANEXO III.

**5-** Los PLANES DE TRABAJOS serán firmados por el Representante Técnico.

**6- PLAZO DE LA OBRA: 8 Meses**

**ANEXO V**

**“Ejecución de 12 Viviendas Prototipo VC 2024 de 2 D e Infraestructuras Básicas”  
en la localidad de SASTRE ORTIZ- Dpto SAN MARTÍN**

---

**CARTEL DE OBRA**

---

**INFORMACION PARA CARTEL DE OBRA:**

**OBRA:** “Ejecución de 12 Viviendas VC 2024 de 2 D e Infraestructuras Básicas”.

**LOCALIDAD:** SASTRE ORTIZ - Departamento SAN MARTÍN

**OBRA:****LOCALIDAD:****ENTE EJECUTOR:****MONTO:****PLAZO DE OBRA:****FECHA DE INICIO:**

Ministerio de Obras Públicas  
Dirección Provincial de Vivienda y Urbanismo  
[www.santafe.gov.ar](http://www.santafe.gov.ar)

Las dimensiones del cartel serán de 4,00 mts. x 8,00 mts.

El mismo será de impresión en lona vinílica, montado sobre chapa, y su estructura deberá ser la necesaria para soportar los esfuerzos provocados por el viento.

**IMPORTANTE:** Cabe destacar que por tratarse de carteles indicativos, la DPV y U entregará a la CONTRATISTA el diseño definitivo del Cartel previo a su elaboración.

**ANEXO VI**

**“Ejecución de 12 Viviendas Prototipo VC 2024 de 2 D e Infraestructuras Básicas”  
en la localidad de SASTRE ORTIZ- Dpto SAN MARTÍN**

---

**MODELO DE FORMULARIO DE PROPUESTA**

---

Visto y estudiada la Licitación Pública Nº .... /24 de la D.P.V. y U., referida a la Obra

.....  
La Firma se presenta a la misma cotizando el siguiente presupuesto:

**a) Para la ejecución de 12 Unidades “VC 2024 2D”** x \$..... = \$.....

**b) Para la ejecución de las Infraestructuras** ..... = \$.....

**TOTAL** ..... = \$ .....

Todo lo que antecede de conformidad con las estipulaciones contenidas en el legajo entregado por la D.P.V. y U. a nuestra firma.

Dejamos expresa constancia del mantenimiento de nuestra oferta por el plazo de 180 días estipulado en el Pliego de Condiciones.

**ACLARACIÓN:**

Si por algún motivo o circunstancia el OFERENTE deseará hacer una mejora en su oferta, no se admitirá realizarla en una hoja por separado, siendo este Anexo, y donde abajo se detalla, el único lugar para efectuarla.

La EMPRESA ..... desea formular una mejora de la oferta en todos y cada uno de sus ítems, en un ..... %, quedando el monto final en \$ .....

Sello

Firma Responsable

## ANEXO VII

### **“Ejecución de 12 Viviendas Prototipo VC 2024 de 2 D e Infraestructuras Básicas” en la localidad de SASTRE ORTIZ- Dpto SAN MARTÍN**

## ADJUDICACIÓN

La DIRECCIÓN PROVINCIAL DE VIVIENDA Y URBANISMO adjudicará las obras mediante el siguiente procedimiento:

1. En el acto de apertura de la licitación se abrirán los sobres de la documentación presentada según lo dispuesto en el Pliego verificándose su contenido.

Se abrirá el sobre Nº 1 y se controlará la **Garantía por el 1 % o más del Presupuesto Oficial, sin cuya presentación no se encontrará habilitada la Oferente para la apertura del Sobre-Propuesta.**

Los documentos a incorporar en los Sobre Nº1 y Nº 2 están indicados en el Pliego Complementario de Bases y Condiciones - Capítulo III. Artículo 10. DE LA PRESENTACIÓN.

Se labrará un acta con lo acontecido en la apertura incluyendo los valores de todas las ofertas.

2. Las actuaciones serán giradas a estudio de una Comisión Interdisciplinaria de Evaluación que controlará lo exigido en el Pliego, verificando los aspectos formales, legales y económicos y aplicará el procedimiento incluido para sugerir o aconsejar a la DIRECCIÓN PROVINCIAL DE VIVIENDA Y URBANISMO sobre el resultado de la Licitación, determinando las ofertas que considere aptas.

3. La Comisión podrá solicitar informes en el caso que sea necesario a Organismos internos de la DIRECCIÓN PROVINCIAL DE VIVIENDA Y URBANISMO u otros provinciales, nacionales o municipales y controlará la documentación incluida en la propuesta relacionada con la aptitud de ejecución de las obras ofrecidas.

Asimismo, y a los efectos de lo dispuesto en el Decreto Nº 610/92, dicha Comisión deberá expedirse sobre la razonabilidad o no de los valores cotizados.

4. El Adjudicatario deberá presentar previo a la Firma del Contrato el **Estudio de Suelo** y el cálculo estructural con análisis de cargas que avale la propuesta de fundación, así como los **Proyectos Ejecutivos de las Infraestructuras involucradas**, en un plazo no superior a los 20 días corridos desde la notificación de la adjudicación.

Caso contrario, **la Dirección podrá revocar la adjudicación** e ir por los siguientes Oferentes, o suspender plazos a los fines de la redeterminación de precios.

Como consecuencia de ello y de ser necesario, deberá realizar el **Cómputo y Presupuesto que tenga en cuenta las variables que surjan de la elaboración del mismo**, todo esto **sin modificar el precio final de la Oferta.**

Queda expresamente determinado que la D.P.V. y U. no reconocerá ninguna variación del monto de la oferta efectuada que pudiera surgir a raíz del cumplimiento de exigencias establecidas en este Pliego y no tenidas en cuenta por parte del Oferente.